

Opgave 5

uit een krant (november 2009):

Arbeidsmarkt op drift

Het Economisch Analyse Bureau (EAB) van een land heeft de arbeidsmarkt onderzocht.

Uit dit onderzoek blijkt dat:

- als gevolg van de mondiale kredietcrisis en de daaropvolgende laagconjunctuur, bij ongewijzigd overheidsbeleid, de onvrijwillige werkloosheid toeneemt;
- er op de arbeidsmarkt sprake is van loonstarheid. Het gaat hierbij om een jaarloon van € 24.000 per persoon per jaar.

De onderstaande figuur komt uit dit onderzoek.

arbeidsmarkt voor en na de kredietcrisis

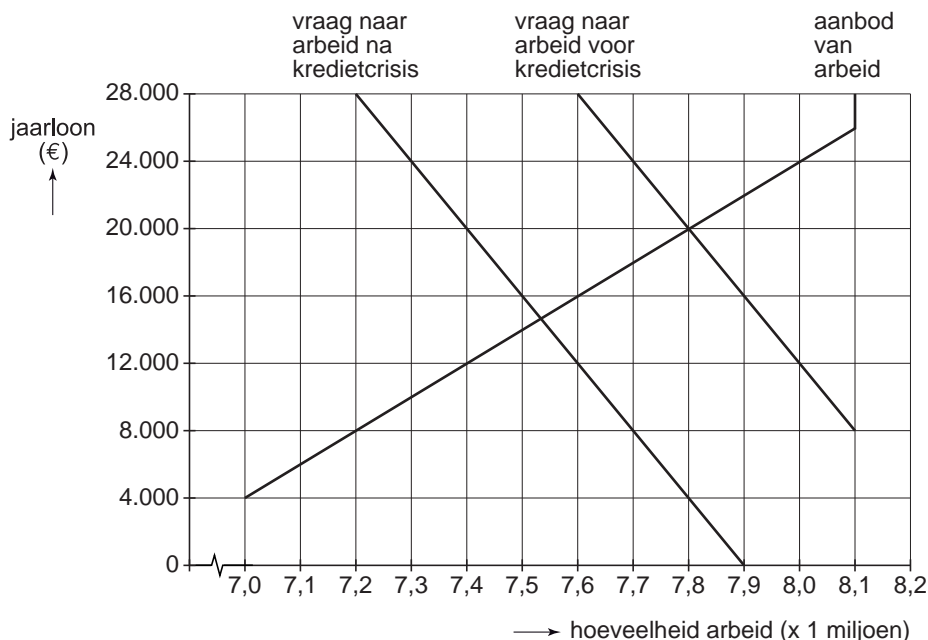

Toelichting:

Het aanbod van arbeid bedraagt maximaal 8,1 miljoen personen.

Het EAB adviseert de overheid van dit land voor een periode van maximaal één jaar deeltijd-WW in te voeren. Bij deeltijd-WW moeten bedrijven werknemers die ontslagen dreigen te worden, maar die voor het bedrijf onmisbaar zijn als de economie weer aantrekt, voor 50% van de contracttijd in dienst houden, terwijl die werknemers voor de overige 50% tijdelijk een werkloosheidsuitkering (WW-uitkering) krijgen. In de tijd dat er geen werk is moeten de betrokken werknemers zich om-, bij- of herscholen. Het EAB schat dat voor deeltijd-WW maximaal een bedrag van € 950 miljoen nodig is. Deeltijd-WW maakt wel een verhoging van de, door de werkgever te betalen, WW-premie nodig. Het EAB denkt dat de deeltijd-WW niet langer dan één jaar hoeft te gelden. Het bureau verwacht dat de loonstarheid zal verdwijnen, omdat de markt corrigerend zal gaan werken.

- 2p **21** Hoe blijkt uit de grafiek dat de kredietcrisis volgens het EAB leidt tot een toename van de onvrijwillige werkloosheid?
- 2p **22** Geef een verklaring voor de verwachting van het EAB dat de loonstarheid zal verdwijnen:
- via het gedrag van de aanbieders op de arbeidsmarkt;
 - via het gedrag van de vragers op de arbeidsmarkt.

Een analist geeft commentaar op de voorgestelde deeltijd-WW. Hij stelt dat de economie van dit land sterker uit de crisis tevoorschijn zou kunnen komen als de deeltijd-WW naar verwachting zou werken. Maar hij heeft daar grote twijfels bij. Volgens hem is er bij de deeltijd-WW sprake van asymmetrische informatie, die zal leiden tot averechtse selectie en risico op moreel wangedrag (moral hazard). Daardoor zal de regeling niet het beoogde resultaat opleveren.

- 4p **23** Schrijf het commentaar van de analist. Beschrijf hoe de economie van dit land sterker uit de crisis zou kunnen komen als de deeltijd-WW naar verwachting zou werken en hoe asymmetrische informatie, averechtse selectie en het risico van moreel wangedrag dat belemmeren. Het commentaar moet passen in de gegeven context. Gebruik ongeveer 75 woorden.