

## Opgave 1

Bij een keten van elektronikawinkels kunnen consumenten hun aankopen in termijnen betalen.



- 2p 1 Noem twee vormen van consumptief krediet waarbij consumenten hun aankopen in termijnen betalen.

De keten hanteert onderstaande tabel.

<b>totaal krediet-bedrag</b>	<b>enkelvoudige interest per jaar</b>	<b>termijnbedrag per maand</b>	<b>looptijd in maanden</b>	<b>totaal te betalen</b>
€ 750,00	15%	€ 22,50	43	€ 967,50
€ 1.000,00	15%	€ 30,00	43	€ 1.290,00
€ 1.500,00	15%	€ 45,00	43	€ 1.935,00
€ 2.000,00	15%	€ 60,00	43	€ 2.580,00

Bij het aflossen van krediet zijn verschillende aflossingsystemen mogelijk:

- met gelijke bedragen
- door middel van annuïteiten
- aan het eind van de looptijd in één keer

- 2p 2 Op basis van welk aflossingssysteem wordt bovenstaand krediet afgelost? Motiveer het antwoord.

- 
- 1p 3 Bereken het interestbedrag in de eerste maand bij een kredietbedrag van € 1.000.
- 2p 4 Bereken de aflossing in de tweede maand bij een kredietbedrag van € 1.000.

---

**Opgave 2**

---

*Bij deze opgave horen de informatiebronnen 1 tot en met 4.*

Yildiz is sinds 1 juli 2013 eigenaar van een Domino's Pizza vestiging in Almelo (DPA bv). Hij gebruikt de verkoopformule van Domino's Nederland.

Zijn onderneming heeft rechtspersoonlijkheid.

- 1p 5 Wat houdt rechtspersoonlijkheid van een onderneming voor de eigenaar in?

DPA is voor een groot deel gefinancierd door het hoofdkantoor van Domino's Nederland. Deze lening is een 6% lening van € 157.000 en moet op 30 juni 2016 worden afgelost (*zie informatiebron 1*).

DPA is op zoek naar geld om deze lening af te lossen. DPA overweegt twee leningsvormen.

A. een lening bij ABN AMRO met een looptijd van vijf jaar  
(*zie informatiebron 2*)

of

B. crowdfunding via Geldvoorelkaar.nl (*zie informatiebron 3*)

DPA zal kiezen voor de leningsvorm met de laagste kosten over de gehele looptijd.

**A. Lening bij ABN AMRO**

DPA heeft een voorstel ontvangen van ABN AMRO voor een lening van € 157.000.

- 1p 6 Leg uit waarom het interestpercentage van de lening bij de ABN AMRO afhankelijk is van de solvabiliteit.

- 2p 7 Toon door middel van een berekening aan dat bij een lening van € 157.000 aan DPA, na aflossing van de lening aan het hoofdkantoor, wordt voldaan aan de solvabiliteitseis van ABN AMRO.

De kredietkosten over de eerste drie jaar van de lening van € 157.000 bij ABN AMRO bedragen € 33.912.

- 2p 8 Bereken de schuldrest na drie jaar.

- 2p 9 Bereken voor DPA de totale kredietkosten over de gehele looptijd van vijf jaar van de lening bij ABN AMRO.

---

## B. Crowdfunding

In Nederland kan crowdfunding onder andere plaatsvinden via Geldvoorelkaar.nl (zie *informatiebron 3*). In maart 2016 heeft DPA informatie aangevraagd voor een krediet van € 157.000 via Geldvoorelkaar.nl.

DPA zal plaatsingskosten moeten betalen voor de plaatsing van een aanvraag van een lening op de website van Geldvoorelkaar.nl en afsluitkosten als de lening wordt volgeschreven (zie *informatiebron 4*). DPA verwacht dat de leningaansvraag van € 157.000 op tijd zal worden volgeschreven. De looptijd is vijf jaar.

- 3p 10 Bereken het totale bedrag aan tarieven dat DPA aan Geldvoorelkaar.nl moet betalen als de lening wordt volgeschreven.

De annuïteit voor een lening van € 157.000 via Geldvoorelkaar.nl zal € 3.124 per maand zijn (bij een looptijd van 60 maanden).

De kredietkosten van DPA bij crowdfunding via Geldvoorelkaar.nl bestaan uit interestkosten en de te betalen tarieven.

- 2p 11 Bereken voor DPA de totale kredietkosten over de gehele looptijd van vijf jaar van de lening via Geldvoorelkaar.nl.

## Conclusie

DPA zal kiezen voor die leningsvorm waarbij over de gehele looptijd de kosten het laagst zijn.

- 1p 12 Leg uit voor welke leningsvorm DPA dan kiest.

## Informatiebron 1

### Financiële gegevens DPA

Balans per 30 juni 2016 (getallen x € 1)			
Inventaris		Eigen vermogen	42.000
Voorraden		6% Lening Hoofdkantoor	157.000
Bank	2.000	Crediteuren	38.000
Kas	<u>1.000</u>		<u>        </u>
	237.000		237.000

## Informatiebron 2

### Lening bij ABN AMRO

ABN AMRO is bereid een lening van € 157.000 te verstrekken aan DPA onder de volgende voorwaarden:

- 1 De solvabiliteit (eigen vermogen in procenten van het vreemd vermogen) na verstrekking van de nieuwe lening en de aflossing van de lening aan het hoofdkantoor is minimaal 20%.
- 2 De lening wordt aan het eind van elk jaar lineair afgelost in (naar keuze) 2, 5 of 10 jaar.
- 3 De hoogte van het interestpercentage is afhankelijk van de solvabiliteit op 30 juni 2016 en de looptijd van de lening.

		vaste interest bij een looptijd van		
		2 jaar	5 jaar	10 jaar
solvabiliteit	lager dan 30%	8,6%	9,0%	9,3%
	tussen 30% en 50%	7,8%	8,2%	8,5%
	hoger dan 50%	7,0%	7,4%	7,7%

- 4 De kredietkosten bestaan uitsluitend uit interestkosten. Er zijn geen afsluitingskosten.

---

### Informatiebron 3

---

#### **Crowdfunding via Geldvoorelkaar.nl**

Crowdfunding is een alternatieve financieringswijze zonder tussenkomst van banken waarbij het publiek projecten financiert.

Bij Geldvoorelkaar.nl kunnen organisaties en particulieren die een financiering zoeken voor een project zich op de website presenteren aan geldgevers.

Geldvoorelkaar.nl ontvangt een vergoeding van de geldnemers.

De organisaties en particulieren (geldnemers) vermelden hun plannen, het benodigde vermogen, de looptijd van de lening en het geboden interestpercentage. Alle leningen via Geldvoorelkaar.nl worden afgelost door middel van maandelijkse annuïteiten.

Geldgevers krijgen een vaste termijn van maximaal drie maanden om in te schrijven op het project. Inschrijven kan al vanaf € 100. Op de website wordt bijgehouden hoeveel vermogen er al bijeen is gebracht door alle geldgevers. Als het totaal benodigd vermogen niet binnen drie maanden binnen is, dan is de financiering van het project mislukt. Er wordt dan geen geld geleend via Geldvoorelkaar.nl.

Als de financiering is gelukt, dan ontvangt de geldnemer de geleende bedragen via Geldvoorelkaar.nl.

*bron: [www.geldvoorelkaar.nl](http://www.geldvoorelkaar.nl) (aangepast)*

---

## Informatiebron 4

---

### Tarieven van Geldvoorelkaar.nl

#### Tarief voor geldnemers

De tarieven voor het aangaan van een lening bestaan uit plaatsingskosten en afsluitkosten.

#### Plaatsingskosten

De plaatsingskosten zijn de kosten die in rekening worden gebracht in verband met de beoordeling, het bespreken en het publiceren van de aanvraag op de website. Indien een aanvraag voor een lening niet geplaatst wordt, worden er ook geen kosten in rekening gebracht.

particuliere aanvraag: € 125 eenmalige plaatsingskosten  
zakelijke aanvraag: € 349 eenmalige plaatsingskosten

#### Afsluitkosten

Geldvoorelkaar.nl werkt op basis van "no cure, no pay". Indien een aanvraag niet volledig kan worden gefinancierd, worden de afsluitkosten niet in rekening gebracht.

De afsluitkosten worden in één keer bij het afsluiten van de lening in rekening gebracht.

De afsluitkosten worden berekend over het oorspronkelijk bedrag van de lening. De afsluitkosten zijn opgebouwd uit een starttarief van 1,25% vermeerderd met 0,95% per jaar looptijd.

*bron: [www.geldvoorelkaar.nl](http://www.geldvoorelkaar.nl) (aangepast)*

### Opgave 3

*Bij deze opgave blijven de belastingen buiten beschouwing.*

De penningmeester van hengelsportclub “De Karperkuil” heeft de volgende (gedeeltelijk ingevulde) overzichten (getallen in euro’s) met betrekking tot 2015 opgesteld.

<b>Balans per 1 januari 2015</b>			
<b>Debet</b>		<b>Credit</b>	
Inventaris	3.200	Eigen vermogen	1.665
Vooruitbetaalde vergunningen	371	Lening ASN Bank	1.500
Nog te ontvangen contributie	108	Nog te betalen huur clubruimte	570
Bank	290	Vooruitontvangen subsidie	265
Kas	<u>31</u>		<u>      </u>
	4.000		4.000

<b>Overzicht van ontvangsten en uitgaven 2015</b>			
<b>Ontvangsten</b>		<b>Uitgaven</b>	
Contributie	2.700	Vergunningen	329
Subsidie	.....	Huur clubruimte	2.325
		Aflossing ASN Bank	600
		Investering inventaris	<b>..(a)..</b>
		Interest	.....
Saldo	<u>499</u>		<u>      </u>
	3.699		3.699

<b>Staat van baten en lasten 2015</b>			
<b>Baten</b>		<b>Lasten</b>	
Contributie	<b>..(b)..</b>	Vergunningen	371
Subsidie	.....	Huur clubruimte	2.355
		Afschrijving inventaris	600
		Interest	.....
	<u>      </u>	Saldo	<u>21</u>
	3.392		3.392



Balans per 31 december 2015			
Debet		Credit	
Inventaris	3.000	Eigen vermogen	..(d)..
Vooruitbetaalde vergunningen	.....	Lening ASN Bank	900
Nog te ontvangen contributie	270	Nog te betalen huur clubruimte	..(c)..
Kas	..(e)..	Vooruitontvangen subsidie	235
	_____	Bank	<u>179</u>
	.....		.....

Alle nog te ontvangen en nog te betalen bedragen op de balans van 1 januari 2015 zijn in de loop van 2015 ontvangen respectievelijk betaald. Alle betalingen vinden plaats per bank en/of kas.

- 2p 13 Bereken de investering in de inventaris in 2015 (zie **(a)**).
- 2p 14 Bereken de contributiebaten over 2015 (zie **(b)**).
- 2p 15 Bereken de nog te betalen huur voor de clubruimte op 31 december 2015 (zie **(c)**).
- 1p 16 Bereken het eigen vermogen op 31 december 2015 (zie **(d)**).
- 2p 17 Bereken de kas op 31 december 2015 (zie **(e)**).

## Opgave 4

Schepers nv heeft bij de winstverdeling in de jaren vóór 2014 een dividend gehanteerd van 5%. Dit dividend werd geheel in de vorm van cashdividend uitgekeerd.

Met ingang van 2014 hanteert Schepers hetzelfde dividendpercentage, maar bestaat de ene helft uit cashdividend en de andere helft uit stockdividend. In de jaren tot en met 2014 was het resultaat van Schepers toereikend om te voldoen aan alle winstuitkeringen.

- 2p 18 Leg uit hoe dit nieuwe dividendbeleid in 2014 van Schepers vergeleken met het beleid van vóór 2014 gunstiger uitpakt voor de hoogte van het eigen vermogen.

Van Schepers nv zijn onderstaande gegevens bekend.

<b>Eigen vermogen Schepers nv 31 per december 2014 (getallen x €1)</b>		
Maatschappelijk aandelenkapitaal	40.000.000	
Aandelen in portefeuille	<u>15.000.000</u>	
Geplaatst aandelenkapitaal		25.000.000
Reserves		10.000.000
Resultaat over 2014 voor belasting		3.000.000

- De nominale waarde is € 0,25 per aandeel.
- Voor de vennootschapsbelasting gelden de volgende tarieven:

<b>voor het deel van het belastbare bedrag</b>	<b>tarief</b>
tot en met € 200.000	20,0%
boven € 200.000	25,0%

Van het resultaat over 2014 na belasting is de volgende winstverdeling goedgekeurd:

- Dividend is 5%, waarvan de helft cashdividend en de helft stockdividend.
- Het resterende bedrag wordt toegevoegd aan de reserves.

- 1p 19 Welk orgaan binnen een nv moet de winstverdeling goedkeuren?

- 
- Het tarief van de dividendbelasting is 15%.
- 3p **20** Bereken het bedrag dat door Schepers wordt toegevoegd aan de reserves als gevolg van de winstverdeling van 2014.
- 2p **21** Bereken het aantal geplaatste aandelen nadat aan alle verplichtingen als gevolg van de winstverdeling van 2014 is voldaan.
- 2p **22** Bereken de intrinsieke waarde per aandeel van Schepers nadat de winstverdeling van 2014 heeft plaatsgevonden.

---

## Opgave 5

---

*Bij deze opgave hoort de informatiebron 5.*

*Bij deze opgave blijven belastingen buiten beschouwing.*

De Vries bv is een onderneming in de tweewielerbranche. De Vries begint in 2016 met de assemblage en verkoop van een nieuwe scooter, de Speedstyle, aan consumenten.

De Vries koopt de onderdelen van de Speedstyle in China en in Nederland in.

De Vries wil de verkoopprijs van de Speedstyle op € 1.300 vaststellen en verwacht hierbij een afzet van 1.000 stuks.

De Vries gaat onderzoeken of deze verkoopprijs tot een positieve bijdrage aan het bedrijfsresultaat zal leiden.

Hiertoe worden eerst de kosten berekend van de Speedstyle.

De totale variabele kosten van een Speedstyle bestaan uit de inkoopprijs van de scooteronderdelen (*zie informatiebron 5*) en de inkoopkosten. De inkoopkosten bestaan uit transportkosten en verzekeringskosten.

- 3p **23** Bereken de totale inkoopprijs in euro's van de scooteronderdelen per Speedstyle in 2016.
- 1p **24** Leg uit waarom De Vries de inkoopkosten tot de variabele kosten rekent.
- De inkoopkosten per Speedstyle zijn 5% van de totale variabele kosten per Speedstyle.
- 1p **25** Bereken de totale variabele kosten per Speedstyle in 2016.
- De totale constante kosten die toegerekend worden aan de Speedstyle zullen in 2016 € 180.000 per jaar zijn.
- 2p **26** Toon met behulp van de berekening van de dekkingsbijdrage aan dat de bijdrage aan het totale bedrijfsresultaat door Speedstyle over 2016 negatief is.

Een medewerker van De Vries wil weten hoeveel Speedstyles er extra verkocht moeten worden waardoor er geen negatieve bijdrage aan het totale bedrijfsresultaat ontstaat. Hij gaat er vanuit dat de verkoopprijs, de totale constante kosten en de variabele kosten per Speedstyle niet zullen veranderen.

2p 27 Bereken de extra benodigde verkopen Speedstyles.

## Informatiebron 5

### Samenstelling inkoopprijs scooteronderdelen voor de Speedstyle in 2016

- De inkoopprijs van de onderdelen van één Speedstyle bestaat uit de inkoopprijs van het motorblok, het frame, twee banden, het zadel en de overige artikelen (onder andere wielen, remmen).
- Het motorblok en het frame worden geïmporteerd uit China. Het zadel, de banden en de overige artikelen worden in Nederland ingekocht.

Te importeren onderdelen per Speedstyle uit China:

Met een Chinese fabrikant zijn afspraken gemaakt over op maat gemaakte motorblokken en voorgespotten frames.

onderdelen	i
motorblok	yuan
frame	yuan

De Vries rekent met een gemiddelde koers: € 1 = 7,9 yuan.

In te kopen onderdelen per Speedstyle in Nederland:

onderdelen	inkoopprijs in euro per Speedstyle
twee banden	2 x 45 = 90
zadel	
overige artikelen	65

Moment van inkopen:

Alle onderdelen voor de Speedstyle die naar verwachting in 2016 worden verkocht, worden begin 2016 in één keer ingekocht bij de leveranciers.

### Opgave 6

*De belastingen blijven in deze opgave buiten beschouwing.*

Groothandelonderneming Gronder koopt het product Line in bij een fabrikant en verkoopt het vervolgens aan een aantal detaillisten.

#### Inkoop bij fabrikant

Wanneer Gronder in een jaar meer dan 100.000 Lines inkoop, ontvangt Gronder over het meerdere een korting.

In de grafiek hieronder zijn de totale kosten voor Gronder opgenomen voor het jaar 2015. Gronder heeft in dat jaar 150.000 Lines ingekocht en verkocht. De totale variabele kosten met betrekking tot de Lines bestaan voor Gronder alleen uit de inkoopwaarde van de verkochte Lines.

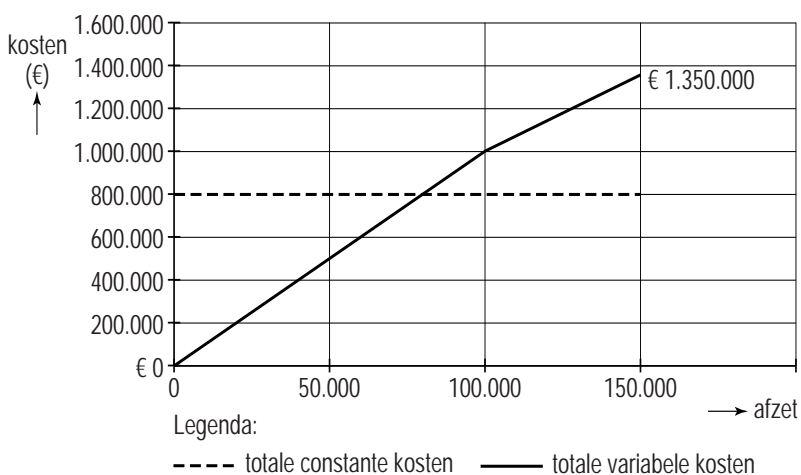

- 2p **28** Bereken met behulp van de grafiek hoeveel procent korting Gronder in 2015 ontving op de Lines die zij inkochte boven 100.000 stuks.

**Verkoop aan detaillisten**

De standaardverkoopprijs bedraagt € 20 per stuk. Op deze verkoopprijs wordt een korting gegeven wanneer een detaillist alle inkopen binnen acht dagen betaalt. Deze korting is 2% van de standaardverkoopprijs.

In de onderstaande tabel is de afzet in 2015 van Gronder te zien en de gegevens over het betaalgedrag van detaillisten A, B en C.

	2015	
detaillist	afzet Lines	betaling binnen 8 dagen
A	34.000	nee
B	50.000	ja
C	66.000	nee

- 2p **29** Van welk van de hieronder staande situaties is sprake ten aanzien van detaillist A? Motiveer het antwoord.
- 1 Gronder verstrekt leverancierskrediet.
  - 2 Gronder verstrekt afnemerskrediet.
  - 3 Gronder ontvangt leverancierskrediet.
  - 4 Gronder ontvangt afnemerskrediet.
- 2p **30** Bereken het totale bedrag dat Gronder van detaillist B als gevolg van de verkopen in 2015 moet ontvangen.
- 3p **31** Bereken de totale nettowinst van Gronder over 2015.